



# Boletín Informativo de Natalidad 2003

Volumen 2, Nº 1

Fecha 24 de Abril 2006

## CONTENIDO:

Presentación	02
Nacidos Vivos según Entidad Federal de Ocurren-	03
Nacidos vivos por localidad de Asistencia, según entidad Federal de Ocurrencia	05
Nacidos vivos por sexo, según entidad Federal de Residencia habitual de la Madre	06
Nacidos vivos por peso al nacer, según entidad Federal de Residencia habitual de la Madre	08
Nacidos vivos por peso al nacer, según grupo de Edad de la Madre	09
Nacidos vivos por peso al nacer, según Asistencia a la consulta Prenatal de la Madre	09
Nacidos vivos por Grupo de la Madre, según Entidad Federal de Residencia habitual de la Madre	10
Nacidos vivos en Madres Menores de 20 años, Según Entidad Federal de Res. Habitual de la Madre	12
Distribución Nacidos vivos en Madres menores de 20 años, según Entidad Federal — Período 2001—2003	13
Nacidos vivos por Situación Conyugal de la Madres, según grupo de Edad de la Madre	13
Nacidos vivos por grupo de Edad de la Madre, según País de Origen	15
Nacidos vivos por mes, según Entidad Federal de Ocurrencia	16
Nacidos vivos según Entidad Federal de Residencia Habitual de la Madre, período 2000-2003	18

## PRESENTACIÓN

El Ministerio de Salud, a través de la Dirección de Información Social y Estadísticas (DISE), adscrita a la Dirección General de Epidemiología y Análisis Estratégico, pone a disposición, con este 3er Boletín, algunas potencialidades de la base de datos de Natalidad, en esta oportunidad, la referida al 2003.

Como conocemos, en el campo sociodemográfico, la Natalidad juega un papel denominador que se manifiesta en la tendencia, *creciente o decreciente*, de la población de nuestro país, así como su repercusión en *la composición por sexo y edad* de la población.

La presente publicación surge de una base de datos, que se encuentra localizada en la DISE, la cual se nutre de los datos procedentes de las Constancias de Nacimientos, distribuidas en todo el país a través de las Direcciones Regionales de Epidemiología. La misma contiene los datos relacionados a la ocurrencia de nacimiento de los niños y niñas nacidos para el año correspondiente. Con la cual, se puede calcular coeficientes o tasas relacionadas a los nacimientos y a la mortalidad, como fenómeno demográfico; en función a determinar algunas condiciones sanitarias, sociales y económicas; para el diseño y seguimiento de políticas públicas en Salud. Así mismo, es una de las bases de datos de mayor importancia, para el fortalecimiento de la cultura y uso de los datos, y operaciones estadísticas, requeridos por el país en general y el Sistema Nacional Público de Salud, en específico.

Esta base de datos, será potenciada por el Programa Nacional de Identidad, a través del SIRMONAT, lo cual implicaría un *Sistema de Registro de datos básicos asociado a Mortalidad y Natalidad*; cuyo rediseño, contemplaría, los datos asociados a la constancia de nacimiento, incluyendo peso y talla del niño al nacer; así como los datos asociados al registro civil de nacimiento. Cuyo conjunto, nos permitiría tener registros sobre la ocurrencia del nacimiento en el servicio de obstetricia respectivo; así como el registro de cada niño con su partida de nacimiento, lo cual impactaría en un 100% de niños registrados y certificados en el lugar de ocurrencia de nacimiento.

Por otro lado, el Ministerio de Salud, a través de la DISE, comenzó a partir del 2do semestre del 2005, el diseño y ejecución de talleres, y mesas técnicas con el INE y CNE, con la finalidad de entrar en un proceso de fortalecimiento intra e interinstitucional; lo cual ha implicado potenciar los procesos de calidad en la captura del dato básico, para la Natalidad del 2004 y 2005, y la Mortalidad 2005. Esto ha sido efectivo gracias a la participación activa de las dependencias regionales del INE, del CNE; y en especial, de las unidades de epidemiología

Estas acciones, en lo progresivo, potenciarán un proceso de *desconcentración funcional* de los sistemas de información y de sus operaciones estadísticas, bajo los principios de calidad de datos y de periodicidad en tiempo real. De allí la importancia del SIRMONAT, en lo estructural; y del seguimiento y monitoreo del proceso actual de captura de los datos de natalidad, a través de indicadores de cuadro de comando, en lo coyuntural.

Esta visión de fortalecimiento de la captura electrónica de los registros administrativos de la Natalidad, incluso la Mortalidad, a través del SIRMONAT; permitirá al Ministerio, potenciar su papel de rectoría y de gestión en el Sistema Público Nacional de Salud, y en las competencias nacionales, estatales y municipales en salud; regidos por los principios de unidad de gestión, para lograr el máximo provecho de las bases de datos, en función al seguimiento y monitoreo de las políticas públicas en Salud.

Esta acción estratégica, adelantada por el Ministerio de Salud, constituye un aporte significativo, a la construcción del Sistema Público Nacional de Salud, y de su Sistema Nacional de Información; orientados por los principios de equidad e inclusión social de todos los niños y niñas sin distinción de raza, credo y nacionalidad. Para lo cual, se garantizarían, por un lado, la disminución de datos "ignorados" y/o "no-declarados"; y por el otro lado, la repercusión del sentido de la oportunidad, calidad, y sin retraso, de los datos y la información inteligible de la Natalidad y la Mortalidad, para una evaluación más precisa de los impactos de las políticas de Salud.

Finalmente, este boletín de la natalidad 2003, da cuenta entre otras, de los nacidos vivos por entidad federal y según ocurrencia de nacimiento, y de residencia de la Madre, y de lugar de asistencia al parto por municipio. Del mismo modo, los nacidos vivos por peso al nacer, por grupo de edad de la madre, según su situación conyugal, nacimientos vivos por mes de ocurrencia, nacidos vivos en madres menores de 20 años de edad.; así como los nacidos por país de origen y grupo de edad de la madre.

*Humberto A. Montiel Hernández*

*Director de Información Social y Estadísticas*

**CUADRO 1**  
**VENEZUELA - NACIDOS VIVOS POR ENTIDAD FEDERAL DE OCURRENCIA**  
**RESIDENCIA HABITUAL DE LA MADRE -2003**

Entidad Federal	Residencia	%	Ocurrencia	%
<b>Total</b>	<b>455.698</b>	<b>100</b>	<b>455.698</b>	<b>100</b>
Distrito Capital	13.564	2,98	16.877	3,70
Amazonas	2.227	0,49	2.167	0,48
Anzoategui	23.305	5,11	26.727	5,87
Apure	8.172	1,79	8.775	1,93
Aragua	28.071	6,16	29.775	6,53
Barinas	14.353	3,15	14.491	3,18
Bolívar	25.622	5,62	29.757	6,53
Carabobo	39.097	8,58	38.709	8,49
Cojedes	4.892	1,07	5.446	1,20
Delta Amacuro	2.228	0,49	2.147	0,47
Falcón	7.144	1,57	8.244	1,81
Guarico	14.114	3,10	14.108	3,10
Lara	32.465	7,12	34.454	7,56
Merida	15.316	3,36	16.653	3,65
Miranda	29.930	6,57	28.999	6,36
Monagas	15.815	3,47	16.046	3,52
Nueva Esparta	8.048	1,77	8.240	1,81
Portuguesa	17.403	3,82	17.549	3,85
Sucre	16.478	3,62	16.510	3,62
Tachira	18.607	4,08	19.753	4,33
Trujillo	12.663	2,78	13.149	2,89
Yaracuy	11.178	2,45	10.727	2,35
Zulia	65.258	14,32	71.932	15,79
Vargas	4.915	1,08	4.463	0,98
Ignorado	24.833	5,45	-	-

Fuente: Dirección de Información Social y Estadísticas - Registros de Estadísticas Vitales

**GRAFICO 1**  
**VENEZUELA - NACIDOS VIVOS POR ENTIDAD FEDERAL**  
**DE OCURRENCIA Y RESIDENCIA, 2003**

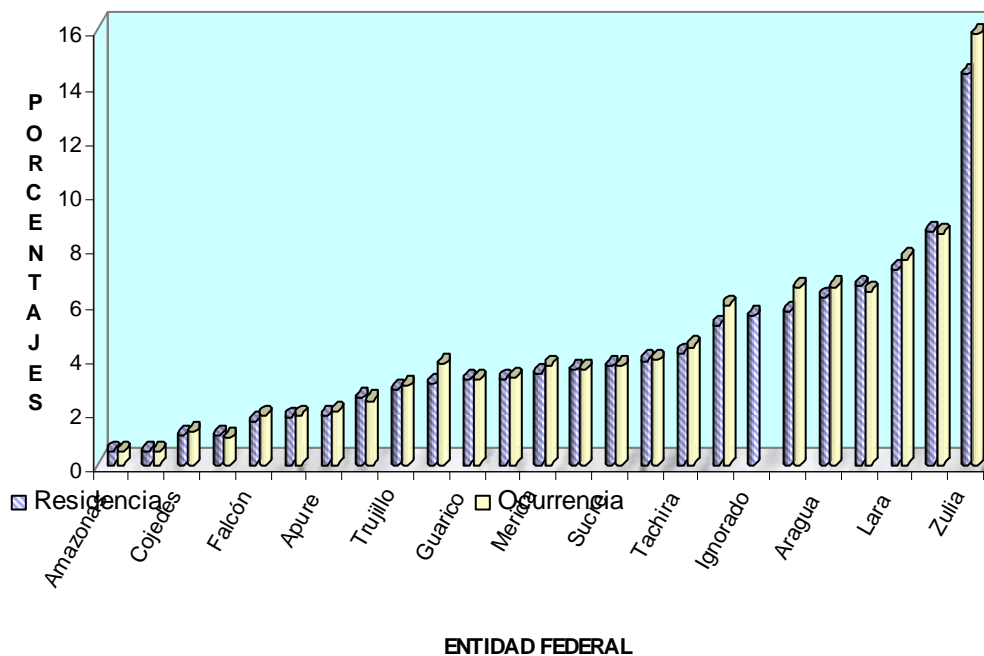

Las entidades que aportan un volumen mayor al total de nacimientos por residencia de la madre, son: Zulia ( 14,32%), Carabobo ( 8,58%), Lara ( 7,12%) y Miranda (6,57 ) (Cuadro 1).

Al establecer comparaciones de los nacimientos vivos por entidad de ocurrencia y residencia se tiene que en Distrito Capital, Anzoátegui, Bolívar y Zulia; es donde existe mayor diferencia entre los nacimientos por residencia y ocurrencia. Así, el 20% de los nacimientos ocurridos en Distrito Capital son de madres residenciadas en otras entidades, en Anzoátegui, Bolívar y Zulia eso porcentajes son el 13%, en Bolívar 14% y en el Zulia 10%.

Caso contrario se presenta en otras entidades, como por ejemplo, Amazonas, y Miranda en donde 3% de los nacimientos de madres residenciadas en la entidad son atendidos en establecimientos de otras entidades.

**CUADRO 2**  
**VENEZUELA, NACIDOS VIVOS POR LOCALIDAD DE ASISTENCIA,**  
**SEGÚN ENTIDAD FEDERAL DE OCURRENCIA**  
**2003**

Entidad	Total	Amb. Rural	Amb. Urbano	Casa	Clínica	Hospital	Otro	Vía Pública
<b>Total</b>	<b>455.698</b>	<b>10.468</b>	<b>8.379</b>	<b>1.605</b>	<b>54.647</b>	<b>380.303</b>	<b>242</b>	<b>54</b>
Distrito Capital	16.877	-	-	1	5.326	11.550	-	-
Amazonas	2.167	203	-	40	5	1.906	13	-
Anzoategui	26.727	431	388	-	1.376	24.532	-	-
Apure	8.775	862	-	180	58	7.674	1	-
Aragua	29.775	177	869	3	3.514	25.210	2	-
Barinas	14.491	349	99	32	2.031	11.956	24	-
Bolívar	29.757	1.025	394	38	4.041	24.253	6	-
Carabobo	38.709	665	2.295	34	5.702	29.995	14	4
Cojedes	5.446	45	-	5	-	5.396	-	-
Delta Amacuro	2.147	166	-	36	336	1.606	3	-
Falcón	8.244	-	-	1	35	8.207	1	-
Guarico	14.108	1.027	-	1	809	12.271	-	-
Lara	34.454	992	1.355	10	2.942	29.146	4	5
Merida	16.653	349	30	144	2.146	13.978	6	-
Miranda	28.999	194	474	176	5.051	22.984	85	35
Monagas	16.046	707	-	26	1.788	13.522	3	-
Nueva Esparta	8.240	262	123	-	1.346	6.509	-	-
Portuguesa	17.549	596	2	42	1.227	15.676	6	-
Sucre	16.510	158	758	60	1.237	14.233	60	4
Tachira	19.753	853	654	6	2.874	15.365	1	-
Trujillo	13.149	794	33	66	453	11.797	2	4
Yaracuy	10.727	-	217	38	445	10.022	5	-
Zulia	71.932	613	616	666	11.435	58.594	6	2
Vargas	4.463	-	72	-	470	3.921	-	-

Fuente: Dirección de Información Social y Estadísticas - Registros de Estadísticas Vitales

**GRAFICO 2**  
**VENEZUELA. NACIDOS VIVOS POR LOCAL**  
**DE ASISTENCIA, 2003**

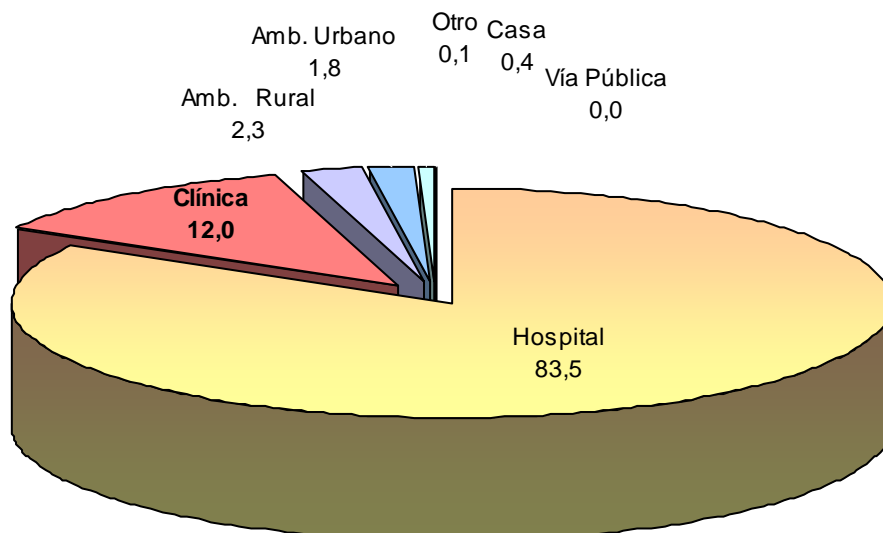

**CUADRO 3**  
**VENEZUELA, NACIDOS VIVOS POR SEXO, SEGÚN ENTIDAD**  
**FEDERAL DE RESIDENCIAL HABITUAL DE LA MADRE, 2003**

<b>Entidad Federal</b>	<b>Total</b>	<b>Hombres</b>	<b>Mujeres</b>	<b>Ignorado</b>
<b>Total</b>	<b>455.698</b>	<b>231.871</b>	<b>220.961</b>	<b>2.866</b>
Distrito Capital	13.564	7.045	6.489	30
Amazonas	2.227	1.194	1.030	3
Anzoategui	23.305	11.769	11.229	307
Apure	8.172	4.155	3.984	33
Aragua	28.071	14.506	13.425	140
Barinas	14.353	7.328	6.948	77
Bolívar	25.622	12.853	12.627	142
Carabobo	39.097	20.112	18.787	198
Cojedes	4.892	2.510	2.378	4
Delta Amacuro	2.228	1.167	1.060	1
Falcón	7.144	3.668	3.322	154
Guarico	14.114	7.229	6.867	18
Lara	32.465	16.747	15.690	28
Merida	15.316	7.735	7.358	223
Miranda	29.930	15.002	14.665	263
Monagas	15.815	7.491	7.764	560
Nueva Esparta	8.048	4.084	3.924	40
Portuguesa	17.403	8.802	8.567	34
Sucre	16.478	8.345	7.986	147
Tachira	18.607	9.584	9.012	11
Trujillo	12.663	6.398	6.235	30
Yaracuy	11.178	5.720	5.436	22
Zulia	65.258	33.349	31.782	127
Vargas	4.915	2.495	2.417	3
Ignorado	24.833	12.583	11.979	271

Fuente: Dirección de Información Social y Estadísticas - Registros de Estadísticas Vitales

El volumen mayor de nacimientos ocurre en los hospitales (83%), el segundo lugar se encuentran las clínicas (12%), en ambulatorios (4%) y en otros lugares representa 1%, (Gráfico 2).

GRAFICO 3  
VENEZUELA. NACIDOS VIVOS POR SEXO, 2003

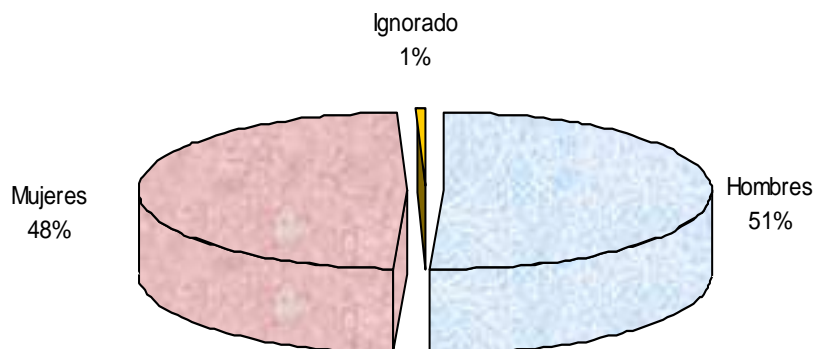

En cuanto al peso de los nacidos vivos, el 9,4% (42.685) presentan un peso inferior a 2.500 gramos al momento de su nacimiento y 408.561 (90%), posee un peso superior a 2.500 gramos. Las entidades que revelan un comportamiento superior al Nacional, en bajo peso, son: Delta Amacuro (12,4%), Aragua (11,6%) y Trujillo (10,6%). Los estados que presentan el porcentaje más bajo son: Apure (6,5%) , Vargas (6,7%) y Monagas (6,83%), (Cuadro 4 )

**CUADRO 4**  
**VENEZUELA - NACIDOS VIVOS POR PESO AL NACER, SEGÚN ENTIDAD**  
**FEDERAL DE RESIDENCIA HABITUAL DE LA MADRE**  
**2003**

Entidad Federal	Total	< 2.500gr	%	> 2.500gr	%	Ignorado	%
<b>Total</b>	<b>455.698</b>	<b>42.685</b>	<b>9,37</b>	<b>408.561</b>	<b>89,66</b>	<b>4.452</b>	<b>0,98</b>
Distrito Capital	13.661	1.109	8,17	12.086	89,08	369	2,70
Amazonas	2.323	167	7,49	1.980	88,83	80	3,59
Anzoategui	23.404	2.177	9,34	20.894	89,64	234	1,00
Apure	8.270	531	6,50	7.497	91,72	144	1,76
Aragua	28.171	3.249	11,57	24.732	88,09	90	0,32
Barinas	14.452	1.282	8,93	12.940	90,14	131	0,91
Bolívar	25.721	2.277	8,88	23.150	90,33	195	0,76
Carabobo	39.197	3.688	9,43	35.270	90,19	139	0,36
Cojedes	4.992	490	10,01	4.381	89,54	21	0,43
Delta Amacuro	2.328	208	9,34	2.014	90,39	6	0,27
Falcón	7.243	884	12,37	6.167	86,30	93	1,30
Guarico	14.214	1.277	9,05	12.799	90,66	38	0,27
Lara	32.564	2.988	9,20	29.244	90,06	233	0,72
Merida	15.414	1.413	9,22	13.663	89,19	240	1,57
Miranda	30.028	2.577	8,61	26.792	89,50	561	1,87
Monagas	15.913	1.080	6,83	14.376	90,88	359	2,27
Nueva Esparta	8.147	573	7,12	7.386	91,75	89	1,11
Portuguesa	17.502	1.735	9,97	15.577	89,49	91	0,52
Sucre	16.578	1.521	9,23	14.946	90,68	11	0,07
Tachira	18.706	1.615	8,68	16.893	90,77	99	0,53
Trujillo	12.763	1.338	10,56	11.287	89,11	38	0,30
Yaracuy	11.278	1.133	10,13	10.021	89,63	24	0,21
Zulia	65.357	6.400	9,81	58.182	89,14	676	1,04
Vargas	5.013	330	6,71	4.504	91,62	81	1,65
Ignorado	24.931	2.643	10,64	21.780	87,69	410	1,65

Fuente: Dirección de Información Social y Estadísticas - Registros de Estadísticas Vitales

**GRAFICO 4**  
**VENEZUELA - NACIDOS VIVOS POR PESO**  
**AL NACER, 2003**

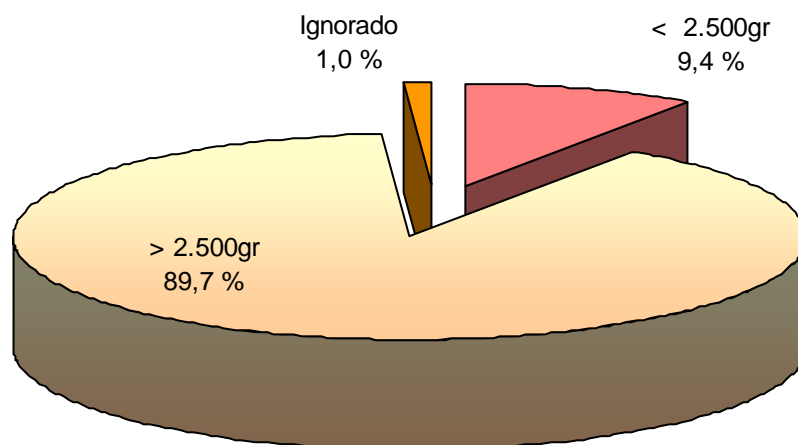

**CUADRO 5**  
**VENEZUELA - NACIDOS VIVOS POR PESO AL NACER,**  
**SEGÚN GRUPO DE EDAD DE LA MADRE**  
**2003**

Grupos de edad	Total	< 2.500gr	%	> 2.500gr	%	Ignorado	%
<b>Total</b>	<b>455698</b>	<b>42685</b>	<b>9,37</b>	<b>408561</b>	<b>89,66</b>	<b>4452</b>	<b>0,98</b>
< 15 Años	4.085	584	14,30	3.454	84,55	47	1,15
15-19	94.874	10.394	10,96	83.705	88,23	775	0,82
20-24	137.969	12.351	8,95	124.433	90,19	1.185	0,86
25-29	102.150	8.322	8,15	92.834	90,88	994	0,97
30-34	65.563	5.774	8,81	59.072	90,10	717	1,09
35-39	32.618	3.262	10,00	28.942	88,73	414	1,27
40-44	8.812	1.042	11,82	7.649	86,80	121	1,37
45-49	564	68	12,06	487	86,35	9	1,60
50 y más	127	15	11,81	105	82,68	7	5,51
Ignorado	8.936	873	9,77	7.880	88,18	183	2,05

Fuente: Dirección de Información Social y Estadísticas - Registros de Estadísticas Vitales

Al examinar los nacimientos vivos por grupos de edad de la madre, observamos que los porcentajes más altos de nacimientos con peso inferior a 2.500 gramos lo poseen el grupo de edad menores a 15 años y el grupo de 45 a 49 años. El porcentaje de las madres menores de 15 años, es significativamente mayor al resto de los grupos. Los grupos que poseen porcentajes más bajos son: 25-29 años y 30-34 años, (Cuadro 5)

**CUADRO 6**  
**VENEZUELA - NACIDOS VIVOS POR PESO AL NACER, SEGUN**  
**ASISTENCIA A LA CONSULTA PRENATAL DE LA MADRE, 2003**

Asistencia a consulta prenatal	Total	< 2.500gr	%	> 2.500gr	%	Ignorado	%
<b>Total</b>	<b>455.698</b>	<b>42.685</b>	<b>9,37</b>	<b>408.561</b>	<b>89,66</b>	<b>4.452</b>	<b>0,98</b>
Si	338.734	30.668	9,05	305.679	90,24	2.387	0,70
No	38.907	4.603	11,83	33.826	86,94	478	1,23
Ignorado	78.057	7.414	9,50	69.056	88,47	1.587	2,03

Fuente: Dirección de Información Social y Estadísticas - Registros de Estadísticas Vitales

El 9,4% de los nacidos vivos cuyas madres asistieron a la consulta prenatal, presentaron al nacer, un peso inferior a 2.500 gramos. El 12% de los nacidos vivos de madres que no asistieron a consulta prenatal, tuvieron al nacer un peso menor a 2.500 gramos. Se puede apreciar que las madres que no asistieron a la consulta prenatal, tienen un porcentaje mayor de niños con bajo peso al nacer, (Cuadro 6).

**CUADRO 7**  
**VENEZUELA- NACIDOS VIVOS POR GRUPOS DE EDAD DE LA MADRE,**  
**SEGÚN ENTIDAD FEDERAL DE RESIDENCIA HABITUAL DE LA MADRE,**  
**2003**

Entidad	Total	menos de 15 años	15-19	20-24	25-29	30-34	35-39	40-44	45-49	50 y más	Ignorado
<b>Total</b>	<b>455.698</b>	<b>4.085</b>	<b>94.874</b>	<b>137.969</b>	<b>102.150</b>	<b>65.563</b>	<b>32.618</b>	<b>8.812</b>	<b>564</b>	<b>127</b>	<b>8.936</b>
Distrito Capital	13.564	54	1.837	3.378	3.264	2.575	1.277	305	18	2	854
Amazonas	2.227	44	565	722	442	247	149	31		1	26
Anzoátegui	23.305	206	4.954	7.316	5.239	3.123	1.497	418	24	8	520
Apure	8.172	148	2.351	2.573	1.597	875	418	118	11	1	80
Aragua	28.071	197	5.669	8.619	6.700	4.161	2.079	522	28	11	85
Barinas	14.353	171	3.576	4.458	3.043	1.761	854	273	20	6	191
Bolívar	25.622	293	5.660	8.301	5.771	3.445	1.561	419	20	6	146
Carabobo	39.097	281	7.285	11.214	8.476	5.501	2.558	660	43	9	3.070
Cógedes	4.892	58	1.272	1.614	1.069	514	283	68	2	2	10
Delta Amacuro	2.228	30	514	706	475	298	117	41	3		44
Falcón	7.144	58	1.644	2.342	1.522	897	465	133	6	2	75
Guarico	14.114	208	3.650	4.372	2.941	1.715	906	254	23	4	41
Lara	32.465	262	6.508	9.959	7.421	4.736	2.492	647	34	7	399
Merida	15.316	133	3.209	4.629	3.426	2.223	1.248	365	22	3	58
Miranda	29.930	212	5.280	7.963	6.822	5.394	2.833	683	50	10	683
Monagas	15.815	138	3.393	4.984	3.517	2.123	970	246	16	1	427
Nueva Esparta	8.048	48	1.480	2.459	1.967	1.282	592	128	3	2	87
Portuguesa	17.403	238	4.309	5.383	3.714	2.219	1.112	336	15	7	70
Sucre	16.478	152	3.773	5.366	3.656	2.154	1.021	290	23	7	36
Tachira	18.607	142	3.709	5.739	4.257	2.770	1.391	426	31	4	138
Trujillo	12.663	90	2.632	3.734	2.859	1.919	992	298	22	2	115
Yaracuy	11.178	127	2.475	3.548	2.512	1.485	742	208	12	5	64
Zulia	65.258	512	13.021	19.799	14.986	10.089	4.995	1.380	92	21	363
Vargas	4.915	27	1.141	1.538	1.093	642	327	65	4	1	77
Ignorado	24.833	256	4.967	7.253	5.381	3.415	1.739	498	42	5	1.277

Fuente: Dirección de Información Social y Estadísticas - Registros de Estadísticas Vitales

GRAFICO 7  
VENEZUELA - NACIDOS VIVOS POR GRUPO EDAD  
DE LA MADRE, 2003

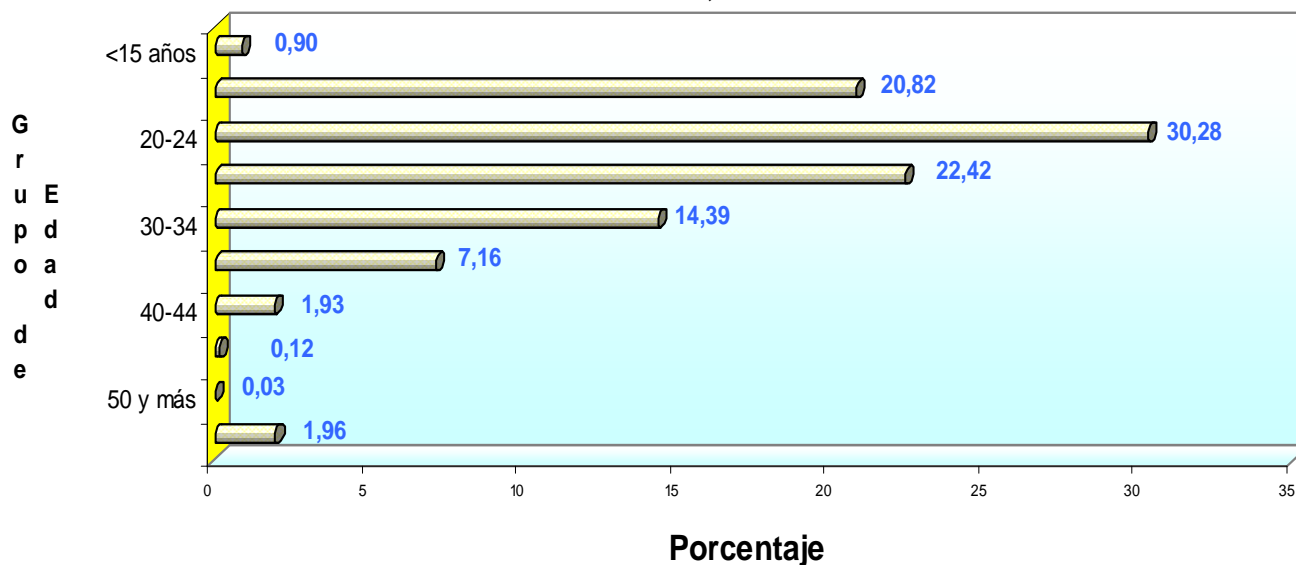

Los nacimientos de madres menores de 20 años en el 2003, son 98.664 (22%). De los cuales, Apure (29%), Cojedes (26%) y Amazonas (25%) poseen el porcentaje más alto de embarazos de madres menores de 20 años.

El mayor porcentaje de nacimientos ocurre en los grupos de edades de 20 a 24 años (30%) y de 25 a 29 años (22%). El 74% de los nacimientos madres menores de 35 años de edad, (gráfico 7 )

**CUADRO 8**  
**VENEZUELA - NACIDOS VIVOS EN MADRES MENORES DE 20 AÑOS, SEGUN**  
**ENTIDAD FEDERAL DE RESIDENCIA HABITUAL DE LA MADRE**  
**2003**

Entidad Federal	Total	Edad de la Madre										
		9	10	11	12	13	14	15	16	17	18	19
<b>Total</b>	<b>98.664</b>	<b>10</b>	<b>15</b>	<b>14</b>	<b>134</b>	<b>769</b>	<b>3.143</b>	<b>7.848</b>	<b>14.227</b>	<b>20.181</b>	<b>25.046</b>	<b>27.572</b>
Distrito Capital	1.891	1	1	1	6	5	40	109	258	423	470	577
Amazonas	609				1	10	33	54	83	135	145	148
Anzoategui	5.160				5	38	163	411	748	1.082	1.276	1.437
Apure	2.498		1	1	7	37	102	263	389	500	611	588
Aragua	5.812			1	4	44	148	415	817	1.244	1.519	1.674
Barinas	3.743		1		5	31	134	333	528	785	918	1.012
Bolívar	5.953	1		1	9	55	227	484	839	1.177	1.490	1.670
Carabobo	7.525				10	46	225	585	1.026	1.543	1.900	2.231
Cojedes	1.330				5	14	39	112	198	267	321	374
Delta Amacuro	544					5	25	51	63	106	148	146
Falcón	1.702	1			4	10	43	124	258	333	429	500
Guarico	3.858		1		6	41	160	369	585	801	975	920
Lara	6.770		1		6	52	203	535	1.002	1.308	1.719	1.944
Merida	3.342				4	20	109	242	517	646	856	948
Miranda	5.337	1	2	1	3	45	160	407	783	1.113	1.401	1.576
Monagas	3.531		1		5	25	107	336	489	690	906	972
Nueva Esparta	1.528					8	40	111	211	305	399	454
Portuguesa	4.547				11	38	189	402	706	940	1.089	1.172
Sucre	3.923	1			7	30	114	315	569	807	1.014	1.068
Tachira	3.851	1	1	1	5	26	108	220	499	826	1.057	1.107
Trujillo	2.722	1		1	2	13	73	194	409	579	709	741
Yaracuy	2.602			2	2	30	93	227	388	529	615	716
Zulia	13.533	3	5	4	14	95	391	1.044	1.909	2.768	3.465	3.835
Vargas	1.151				2	2	23	93	198	248	273	329
Ignorado	5.202		1	1	11	49	194	412	755	1.026	1.341	1.433

Fuente: Dirección de Información Social y Estadísticas - Registros de Estadísticas Vitales

Podemos observar que la edad en que las madres comienzan a tener a sus hijos es a los 9 años, aunque la frecuencia de ocurrencia de este hecho es poca (10), esta aumenta con la edad de la madre y se tienen 134 madres con 12 años de edad, y 4.085 menores de 15 años.

**CUADRO 9**  
**VENEZUELA - DISTRIBUCION NACIDOS VIVOS EN MADRES**  
**MENORES DE 20 AÑOS, SEGÚN ENTIDAD FEDERAL,**  
**PERIODO 2001 - 2003**

<b>Entidad Federal</b>	<b>2001</b>	<b>2002</b>	<b>2003</b>
<b>Total</b>	<b>21,9</b>	<b>22,9</b>	<b>21,7</b>
Distrito Capital	17,7	15,6	13,2
Amazonas	11,8	24,7	27,3
Anzoategui	23,3	27,3	22,1
Apure	29,9	31,3	30,6
Aragua	21,1	20,9	20,9
Barinas	25,7	26,0	26,1
Bolívar	23,6	23,8	23,2
Carabobo	20,8	21,8	19,3
Cojedes	27,0	26,5	27,2
Delta Amacuro	24,4	21,0	24,4
Falcón	22,5	23,4	23,8
Guarico	26,7	28,9	27,3
Lara	23,0	21,6	20,9
Merida	21,9	21,8	21,8
Miranda	18,2	23,1	18,3
Monagas	19,3	21,1	22,3
Nueva Esparta	19,0	19,7	19,0
Portuguesa	27,2	27,0	26,1
Sucre	22,9	26,4	23,8
Tachira	20,7	21,3	20,7
Trujillo	21,6	21,7	21,5
Yaracuy	22,9	24,8	23,3
Zulia	20,8	22,3	20,7
Vargas	23,7	27,5	23,7
Ignorado	-	-	21,1

Fuente: Dirección de Información Social y Estadísticas - Registros de Estadísticas Vitales

**CUADRO 10**  
**VENEZUELA - NACIDOS VIVOS POR SITUACION CONYUGAL DE LA MADRE,**  
**SEGÚN GRUPO DE EDAD DE LA MADRE**  
**2003**

<b>Grupos de Edades</b>	<b>Total</b>	<b>Soltera</b>	<b>Casada</b>	<b>Divorciada</b>	<b>Viuda</b>	<b>Unida</b>	<b>Separada</b>	<b>Ignorado</b>
<b>Total</b>	<b>455.698</b>	<b>80.547</b>	<b>85.516</b>	<b>620</b>	<b>699</b>	<b>215.148</b>	<b>4.036</b>	<b>69.132</b>
< 15 Años	4.085	1.350	141		1	1.914	89	590
15-19	94.874	22.184	7.397	45	157	49.480	1.288	14.323
20-24	137.969	25.240	21.608	104	239	69.333	1.195	20.250
25-29	102.150	14.884	24.664	121	136	46.676	704	14.965
30-34	65.563	8.575	19.231	158	72	27.205	432	9.890
35-39	32.618	4.280	9.343	128	60	13.501	235	5.071
40-44	8.812	1.227	2.172	50	24	3.964	74	1.301
45-49	564	89	136	5	2	229		103
50 y más	127	23	23			61		20
Ignorado	8.936	2.695	801	9	8	2.785	19	2.619

Fuente: Dirección de Información Social y Estadísticas - Registros de Estadísticas Vitales

**GRAFICO 10**  
**VENEZUELA - NACIDOS VIVOS POR SITUACION CONYUGAL**  
**DE LA MADRE SEGUN GRUPO DE EDAD**  
**DE LA MADRE, 2003**

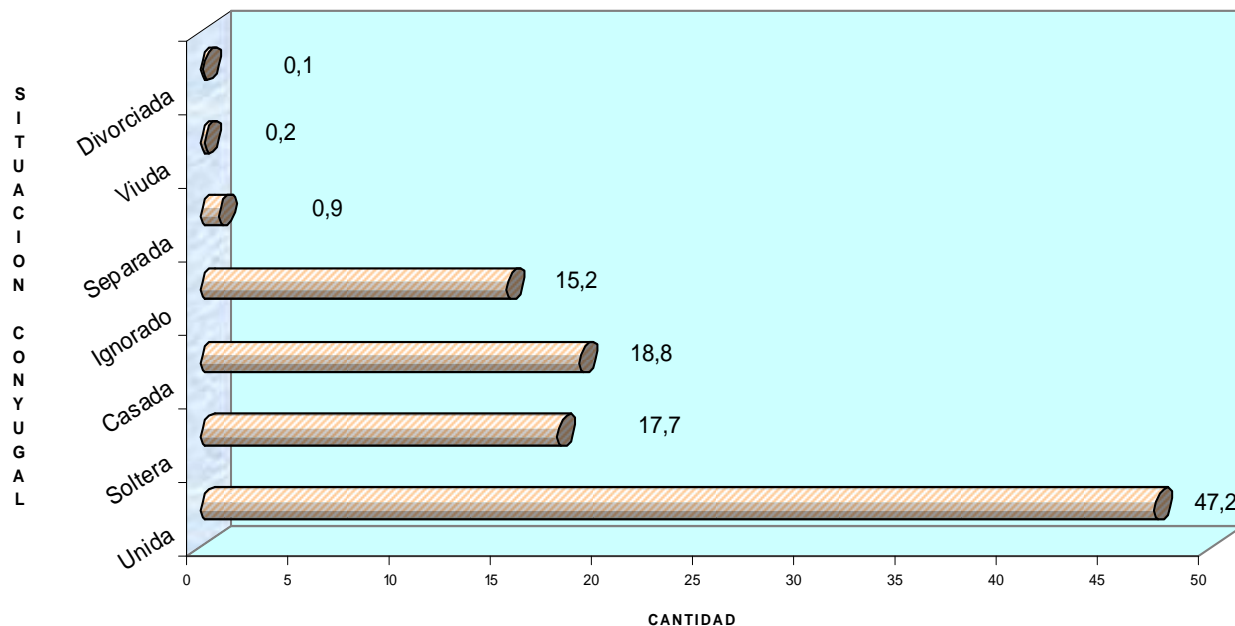

El 47% de los nacimientos provienen de madres en situación conyugal unida o concubina, 18% solteras y 19% casadas.

El 33% de los nacimientos provienen de madres menores de 15 años solteras, y el 48% unidas o concubinas. El 23% proceden de madres entre 15 y 19 años cuyo estado civil es solteras y el 52% Unida. El porcentaje de nacimientos provenientes de madres solteras es mayor para las menores de 15 años. (grafico 10)

**CUADRO 11**  
**VENEZUELA - NACIDOS VIVOS POR GRUPO DE EDAD DE LA MADRE**  
**SEGÚN PAIS DE ORIGEN , 2003**

<b>Pais de Origen</b>	<b>Total</b>	<b>&lt; 15 Años</b>	<b>15-19</b>	<b>20-24</b>	<b>25-29</b>	<b>30-34</b>	<b>35-39</b>	<b>40-44</b>	<b>45-49</b>	<b>50 y más</b>	<b>Ignorado</b>
<b>Total</b>	<b>455.708</b>	<b>4.085</b>	<b>94.876</b>	<b>137.971</b>	<b>102.151</b>	<b>65.566</b>	<b>32.619</b>	<b>8.813</b>	<b>564</b>	<b>127</b>	<b>8.936</b>
Venezuela	437.492	4.009	92.567	133.783	98.119	62.398	30.665	8.185	521	118	7.127
Argentina	38	-	-	6	11	13	6	2	-	-	-
Bolivia	10	-	2	-	3	4	1	-	-	-	-
Brasil	59	-	8	23	17	5	2	3	-	-	1
Canada	3	-	-	1	-	2	-	-	-	-	-
Chile	94	-	1	7	29	29	20	7	-	-	1
Colombia	9.879	35	1.147	2.339	2.394	2.044	1.320	445	27	5	123
Costa Rica	5	-	-	-	2	1	1	1	-	-	-
Cuba	39	-	1	4	15	12	4	2	-	-	1
Ecuador	143	-	7	24	40	34	26	4	1	-	7
El Salvador	6	-	-	2	1	3	-	-	-	-	-
EEUU de América	45	-	-	7	18	10	8	2	-	-	-
Guatemala	5	-	-	1	2	2	-	-	-	-	-
Haití	6	-	-	-	-	4	1	-	-	-	1
México	23	-	1	4	5	9	4	-	-	-	-
Nicaragua	10	-	-	2	1	4	1	2	-	-	-
Panamá	4	-	1	-	1	2	-	-	-	-	-
Perú	263	-	5	37	87	71	47	8	-	-	8
República Dominicana	81	1	4	9	28	19	11	6	-	-	3
Trinidad y Tobago	11	-	2	2	4	-	3	-	-	-	-
Uruguay	26	-	1	3	6	7	8	1	-	-	-
Marruecos	2	-	-	-	2	-	-	-	-	-	-
Libería	19	-	2	4	4	5	3	-	-	1	-
Arabia	41	-	4	15	5	9	6	2	-	-	-
China	398	1	21	90	160	87	28	7	1	-	3
Irán	8	-	-	1	3	1	3	-	-	-	-
Israel	7	-	1	2	1	-	1	1	-	-	1
Japón	2	-	-	-	-	1	-	1	-	-	-
Líbano	12	-	-	8	-	2	2	-	-	-	-
Rusia	2	-	-	-	1	-	1	-	-	-	-
Alemania	13	-	-	3	3	3	4	-	-	-	-
Dinamarca	2	-	-	-	-	2	-	-	-	-	-
España	60	-	-	-	15	22	16	4	1	-	2
Francia	12	-	-	2	3	3	4	-	-	-	-
Holanda	3	1	-	-	-	1	1	-	-	-	-
Italia	37	-	-	4	7	15	9	2	-	-	-
Portugal	93	-	1	4	22	36	25	3	-	-	2
Suecia	3	-	2	-	-	1	-	-	-	-	-
Curazao, Aruba y Bonaire	2	-	1	-	-	-	1	-	-	-	-
India	4	-	-	1	1	2	-	-	-	-	-
Otras Nacionalidades	250	-	29	68	68	52	26	6	-	-	1
No declara	6.380	38	1.056	1.481	1.045	627	350	113	13	3	1.654
Extranjero	102	-	11	31	24	20	10	5	-	-	1
Gran Bretaña	5	-	-	1	3	1	-	-	-	-	-

Fuente: Dirección de Información Social y Estadísticas - Registros de Estadísticas Vitales

Los nacimientos vivos de madres extranjeras corresponden a 18.206, los países de origen de estas madres, con mayor número de nacimientos son: Colombia (9.879), China (398), Perú (263), Ecuador (193) y Portugal (93)

Ocurrieron 35 nacimientos de madres menores de 15 años cuyo país de origen es Colombia. Las edades del 48% de las madres colombianas oscilan entre 20 y 29 años.

**CUADRO 12**  
**VENEZUELA - NACIDOS VIVOS POR MES, SEGUN ENTIDAD**  
**FEDERAL DE OCURRENCIA, 2003**

Entidad Federal	Total	Enero	Febrero	Marzo	Abril	Mayo	Junio	Julio	Agosto	Septiembre	Octubre	Noviembre	Diciembre
<b>Total</b>	<b>455.698</b>	<b>38.303</b>	<b>33.417</b>	<b>36.580</b>	<b>36.491</b>	<b>37.559</b>	<b>34.718</b>	<b>36.350</b>	<b>38.878</b>	<b>43.158</b>	<b>42.568</b>	<b>39.876</b>	<b>37.800</b>
Distrito Capital	16.877	1.535	1.318	1.708	1.771	1.648	1.293	1.440	1.618	1.550	1.299	615	1.082
Amazonas	2.167	189	165	197	210	177	177	181	167	175	184	169	176
Anzoategui	26.727	2.232	1.828	2.364	2.281	2.278	2.041	2.183	1.950	2.222	2.645	2.389	2.314
Apure	8.775	653	753	732	787	744	607	582	708	836	943	879	551
Aragua	29.775	2.446	2.174	2.355	2.439	2.533	2.361	2.400	2.627	2.802	2.702	2.509	2.427
Barinas	14.491	1.206	1.122	1.228	1.128	1.211	1.014	1.137	1.205	1.334	1.343	1.311	1.252
Bolívar	29.757	2.650	2.280	2.525	2.491	2.532	2.344	1.507	1.827	2.958	3.014	2.917	2.712
Carabobo	38.709	3.332	2.879	3.268	3.115	3.193	3.090	3.460	3.316	3.571	3.535	3.364	2.586
Cojedes	5.446	442	356	475	448	453	364	409	436	486	518	570	489
Delta Amacuro	2.147	130	130	153	163	185	155	191	211	214	204	220	191
Falcón	8.244	1.051	857	568	519	550	512	584	743	815	693	710	642
Guárico	14.108	1.165	1.024	1.140	1.083	1.063	991	1.103	1.203	1.352	1.384	1.375	1.225
Lara	34.454	2.891	2.551	2.752	2.864	2.994	2.678	2.872	2.878	3.244	3.074	2.901	2.755
Merida	16.653	1.348	1.245	1.295	1.314	1.427	1.231	1.434	1.453	1.527	1.498	1.435	1.446
Miranda	28.999	2.120	1.795	1.742	1.938	2.469	2.493	2.546	2.795	3.122	2.711	2.541	2.727
Monagas	16.046	1.338	1.177	1.183	1.341	1.287	1.179	1.214	1.409	1.532	1.551	1.423	1.412
Nueva Esparta	8.240	634	580	644	607	592	591	630	774	853	848	744	743
Portuguesa	17.549	1.570	1.411	1.537	1.508	1.521	1.341	1.418	1.452	1.522	1.201	1.475	1.593
Sucre	16.510	1.245	1.128	1.240	1.370	1.327	1.210	1.345	1.418	1.676	1.590	1.545	1.416
Tachira	19.753	1.721	1.509	1.728	1.539	1.664	1.478	1.540	1.708	1.834	1.778	1.680	1.574
Trujillo	13.149	1.092	984	1.057	1.055	1.093	1.083	985	1.104	1.243	1.248	1.091	1.114
Yaracuy	10.727	895	738	859	879	788	830	894	923	1.026	1.014	1.002	879
Zulia	71.932	6.011	5.027	5.444	5.296	5.599	5.358	5.941	6.545	6.827	7.198	6.633	6.053
Vargas	4.463	407	386	386	345	231	297	354	408	437	393	378	441

Fuente: Dirección de Información Social y Estadísticas - Registros de Estadísticas Vitales

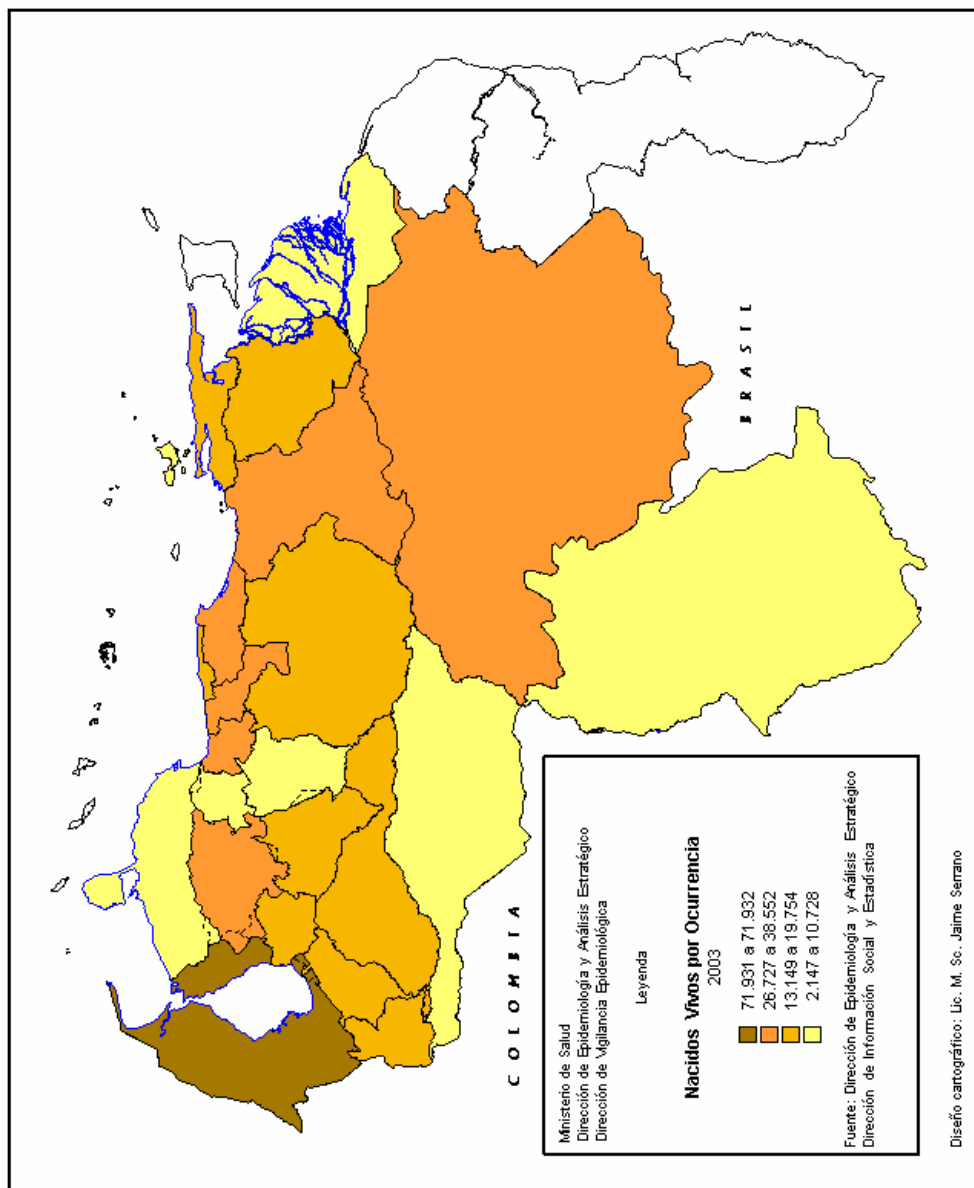

**CUADRO 13**  
**VENEZUELA - NACIDOS VIVOS SEGÚN ENTIDAD FEDERAL**  
**DE RESIDENCIA HABITUAL DE LA MADRE,**  
**PERIODO 2000 - 2003**

<b>Entidad Federal</b>	<b>2.000</b>	<b>2.001</b>	<b>2.002</b>	<b>2.003</b>
<b>Total</b>	<b>374.758</b>	<b>442.480</b>	<b>427.790</b>	<b>455.698</b>
Distrito Capital	21.309	23.556	25.796	16.877
Amazonas	29	51	2.319	2.167
Anzoategui	25.269	26.528	22.098	26.727
Apure	9.048	9.011	8.482	8.775
Aragua	28.806	27.888	27.850	29.775
Barinas	14.120	14.117	13.310	14.491
Bolívar	12.395	26.203	30.660	29.757
Carabobo	1.655	42.200	37.996	38.709
Cojedes	5.104	4.612	5.242	5.446
Delta Amacuro	1.227	1.987	2.542	2.147
Falcón	6.203	4.852	5.874	8.244
Guarico	14.248	13.424	12.510	14.108
Lara	30.374	32.024	33.668	34.454
Merida	8.367	15.681	16.490	16.653
Miranda	28.269	28.553	20.757	28.999
Monagas	12.404	14.547	16.277	16.046
Nueva Esparta	7.357	8.141	7.718	8.240
Portuguesa	18.659	16.873	18.226	17.549
Sucre	14.256	13.452	13.739	16.510
Tachira	18.204	21.124	19.951	19.753
Trujillo	13.756	13.596	12.929	13.149
Yaracuy	9.060	11.070	10.307	10.727
Zulia	70.978	68.836	59.081	71.932
Vargas	3.661	4.154	3.968	4.463

Fuente: Dirección de Información Social y Estadísticas - Registros de Estadísticas Vitales

Dirección : Centro Simón Bolívar  
Torre Sur - piso 3, Oficina 315  
El Silencio – Caracas  
Teléfono : 4080221–4080212  
Fax : 4080212  
Correo

**¡ Estamos en la Web!**

**msds.gov.ve**

**Estadísticas/anuarioEpidemiologico**

**Elaborado por: El Equipo de la DISE**

**Diseñado por: Nancy Hurtado**